華北新報

華北政務委員會內務廳登記證內字第十五號
編輯印刷兼發行人張道本
總社北京石駙馬大街一二
電報掛號五一一三
電話中繼局西三七一一
（西）三七一二 三七一三
總管理處直通三七一四
編輯局直通三二八二
經理局直通三七一五
廣告營業所外大街五十六號
（電話南局三一二六二一）
西城營業所西四牌樓三八號
（電話西局六七七）
東城營業所王府井八面槽九六
（電話東局五九三一）
支社天津須磨街三十三號
今日出版一大張
報價 本市每月四元五角
外埠直接訂閱加郵費六角

義國交還天津租界

撤廢在華治外法權 昨晨在寧簽訂協定

外人在華非法權益廓清 我外交史上最光輝一頁

【中華社南京十三日電】天津義租界，接收事宜，國府當局與義政府經交涉，利於九時至特別市府上，日午代表由我國外交部長褚民誼與義大使館代辦遠藤於在，華大使館廢棄駐外交部長權益交還我國大完全交還天津租界，及此後天津法外人權之次簽定放撤，從此於廢法權益，實為我外交史上最光輝之一頁，且於中義國交之敦睦促進上，有莫大貢獻。

兩國政府在天津治外法權協定，義國之專管租界，在華之外法權交還中國，由此租界非法權益，歷年租界，在華外人權利在非法權益之廓清，上，有莫大貢獻。

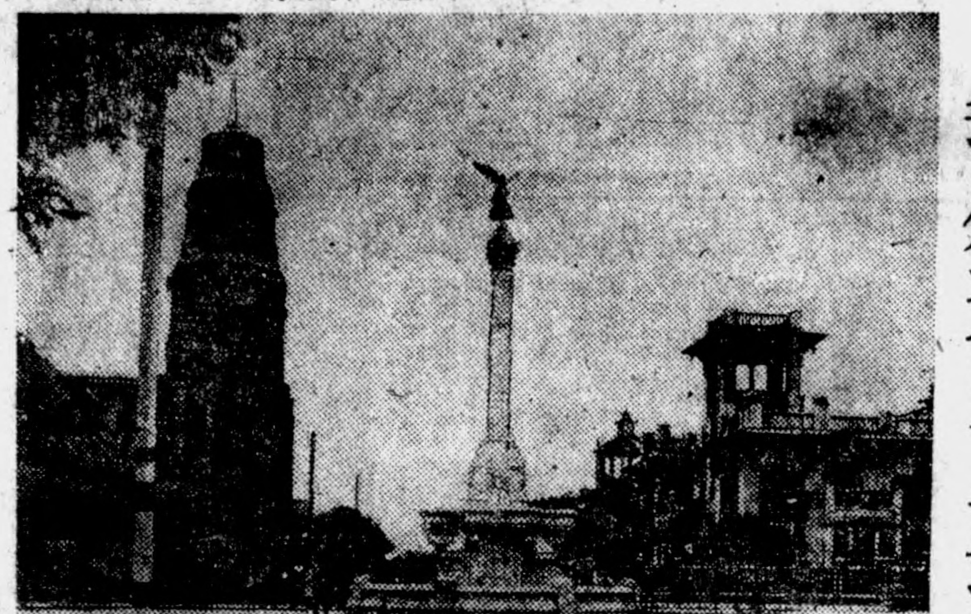

（圖爲天津義租界風景）

日機襲芷江飛機場 擊毀美機五十一架

日軍進佔衡陽南方松柏亭

粵漢路要衝英德遭猛攻

【日大本營發表】【中華社東京十三日電】日本大本營七月十三日下午二時三十分發表：

中國方面日空軍機隊，於七月十二日拂曉襲美軍渝空軍基地芷江飛機場，使地上停留中之大型機兩架小型機四十九架被擊毀或燃燒，日機全部無事歸還。

【中華社湖南前線十二日電】本月四日，兵不血刃佔領衡陽南方四十公里粵漢線上耒陽之日軍左翼進擊部隊，沿粵漢線繼續南進，到處擊滅潰亂之渝第六十二軍，於十一日未明，遂佔領衡陽南方六十公里之松柏亭，繼續猛烈進擊中，按日軍佔領之松柏亭，乃奇襲之奪取，該地之美系鉛工場，內有鉛製品三百噸，礦爐三座，安然歸於日方，且該工場之工作人員，亦無一人逃避，乃立即全部開始協力日方矣。

【中華社里斯本十二日電】美聯社駐渝特派員於十二日夜，有與渝軍戰況公報相關之報道略謂：日軍自最近佔領之衡陽，前進四十公里，使粵漢路要衝英德，入於直接攻擊範圍內，日軍如將英德佔領，則南北相呼應之強力攻勢範圍，將縮短至二百五十公里以內，渝軍於湖南戰線方面，狙擊日軍之側面，企圖於後方作戰，而欲擾亂日軍之作戰計劃，渝軍當局因廣東戰線，日軍左翼有驚人進展，其所謂湖南危機已去之見解，全係錯誤，於是乃確認其上週所宣佈之「日軍潰退卸」之報道爲虛僞。

【中華社里斯本十三日電】渝方當局，於十二日夜發表湖南及廣東之戰況如左：

一，湖南戰線衡陽外部陣地之戰鬥，仍繼續推進，日軍於十一日拂曉開始砲擊，地上部隊，亦反復猛烈之強襲，渝軍守備部隊在空軍之掩護下，竭力防衛，目下正展開慘烈之戰鬥中。

華北增產建設齊躍進

第一行政區小麥豐收

全區治安尤爲良好

肅正思想確保治安增加生產三項目標已告達成

本年小麥的豐收，爲二十年來所未有，這是自然的惠澤，是農民辛苦的結果，有今年的豐收，政府的戰時食糧政策又加了一層保障。

華北處於大東亞戰爭的後方，負擔增產威力，建設兵站基地，由此，華北官民在工作上

王委員長在新春談話中，曾以「肅正思想」，「確保治安」，「增加生產」三項作爲今年努力的目標，而照示於吾人，農務總署亦制定三十三年度華北農作物增產方案，以爲各地推行的準據

華北政委會第一直轄行政區成立後，由於首行政長的領導有方，以身作則，僅僅半年的光景，業已獲得了驚人的成

，實爲當前的急務，因此，已有了具體的目標和具體的辦法，但是能否獲得預想的效果，卻須看實行者的努力而定的。

績，此可由政委會當局的歎語，或各方視察後的批評獲知，所謂成績，也便是對王委員長所說的「肅正思想」，「確保治安」，「增加生產」三項目標，作到了現實的人力物力所可達到的最大程度。

關於農作物增產，第一行政區當局爲了使實施方策更切合第一行政區的實際環境，以收得計劃的組織的效果，曾會根據華北農政當局的方策，制成了該區三十三年度的「農物增產及分配實施方案」，在此方案中，在生產方面

第一行政區成立，第一次是收，但是因爲第一行政區的農作物收穫，卻比去年成立，是在去年十一月，以去歲的公麥播種，便未趕上，治安不好，今年的麥收，便不能有大的期待，這是因爲去年政區未成立前，治安不好，農民逃亡，田園荒廢了小麥播種，又因受天災洪水，雨澇沒了

指定了重點農作物，確定種植面積及地域，並規定播種新種墾荒的辦法，最定出了一個各種農物收穫標準，在分配方面，規定了各種農作物的分配數和義法，盡入爲出，使各區都得到合理的分配，農民的供出不致有困難。

美機被墜八架

襲大宮島第尼安島

美發表塞班島損害仍失眞實

【中華社中部太平洋基地十三日電】敵機襲大宮島（關島）及第尼安島之來襲及艦砲射擊，仍執拗繼續，十一日敵機四十七架，前後三次來襲大宮島，日軍對之迎擊，擊墜其八架。

【中華社里斯本十二日電】美海長佛來斯特於十二日晨發表：美軍自塞班島登陸作戰開始以來，至本月十日，所受之人的損害已達一萬五千零五十三名，自美國例來之發表觀之，尙爲少數，預測該戰鬥期間內，敵之損害實數，當達此項數字之三倍乃至四倍。

【中華社湖南前線十二日電】日軍爲完成對衡陽之包圍，與左翼追擊部隊相呼應沿粵漢線西方地帶前進，於九日已佔領金蘭寺，於十日並對被迫於衡陽東北地區之渝軍第四軍第七十三軍敗殘部隊及第十八十五兩師，開始猛攻，現正展開猛烈之掃蕩戰中，因此，由於左翼部隊右翼部隊之同時展開巧妙作戰，湖南省南端之戰局，乃將決定，東疆重首腦對已瀕末路之第六戰區軍，…

【中華社大陸基地十三日電】遠來湖南方面之駐渝美空軍機數，雖曾增加，妄企以多爲勝，圖謀反攻，然日軍稱說，以其旺盛之戰意，與卓絕之戰略，曾於八日之短期內，擊墜敵美機一百零六架，使敵慘敗，敵美自其發表大量物資建設衡陽基地，遭逢最大危機退至零陵後，日軍立即直搗零陵停，將目下駐渝美空軍桂林，損毀敵機二十八架，此外，於八日夜，再痛擊梁山遂川，故…

渝戰區將領內訌 爲敗戰最大原因

日軍河南作戰戰略巧妙

【中華社豫中前線基地十二日電】此次河南作戰，日軍由於日軍作戰戰略用兵之巧妙，以及人物武力之充實，自係然渝第一戰區之內訌，未始…

湖南作戰——在巨彈上寫「一發必中擊滅美鬼」之日空軍整備兵

駐京日本大使館 今日開領事會議

駐北京日本大使館事務所使館公使室擬召集管下領事有關公使以次各部長，北京，天津，青島，濟南，張店，唐山各領事，…

歐戰解說

瑟堡戰役始末記（四）

法國第三大港 多年來所經營

攻守兩軍陣容 規模極盡宏大

於六月十三日，始於浴血苦戰中（自六月十九日至七月二日），瑟堡最後不免…

科坦丹半島圖

北法戰線

克恩南方至聖羅地區

德軍反攻勢益猛烈

反軸心軍已損坦克車千輛以上

東部戰線

中部蘇軍全線進擊

德軍陣線西移

德空軍予蘇軍大損害

義大利戰線

進攻被挫

歐洲決戰日益迫切

德將展開大殲滅戰

激勵國人舉全力求必勝

印政界情緒興奮

甘地對回教聯盟提案

趙殿文上尉壯烈陣亡

【中華社太原十三日電】山西〇〇軍楊部隊連長趙殿文上尉，先時以寡敵衆，勇猛奮戰，終至壯烈戰死，近已特晉級爲中校，緣五月三十日夜，趙上尉爲前哨連長，掩護主力陣地之機運，正在潞安西北方黃砂山擔當警戒…

清鹽新民會 殉職英靈抵京

【中華社清鹽】新民會諮議道諜會川本參事等，於清鹽殉職後，全體英靈，於昨日（十三日）下午四時二十分運京，新民會中央總會各部局，均派有代表，赴車站迎接云。

社論

刷新政治應該實行的幾種制度

關於畢業生出路問題，吾人已一再討論，並特別致意要大家向社會事業各部門奮進，不要以官場機關爲唯一對象。但平心而論，在目前這種環境之下，因爲治安統制配給新…

京市四郊小麥豐收實況視察記

小麥栽種面積七千餘畝 收穫量較往年增一倍

農民熱心協力政府收買工作

「增產！增產！增產報國，完遂戰爭」這個口號已視爲決戰下後方生產基地一致邁進的目標，本年度華北之農作物增產施策，由於中日當局之精密籌劃，推行極爲順利，復以近數月來，風調雨順，因之華北小麥發育，至爲良好，據最近調查，本年華北各地都得到良好的收穫，朝野上下，莫不額手以慶此大好豐年，又以政府食糧政策之滲透，故小麥收買工作極爲順利，北京市四郊，亦由於甘霖普降，增產施策推進順利，小麥登場，極爲迅速，顯示著物阜民安的氣象，日前在新民會北京市總會主辦之四郊小麥豐收同慶大會，其熱烈慶豐年之情況即可窺見。本報爲明瞭京郊增產實況，特派記者分赴四郊實際視察，茲將視察所得實況分誌如次：

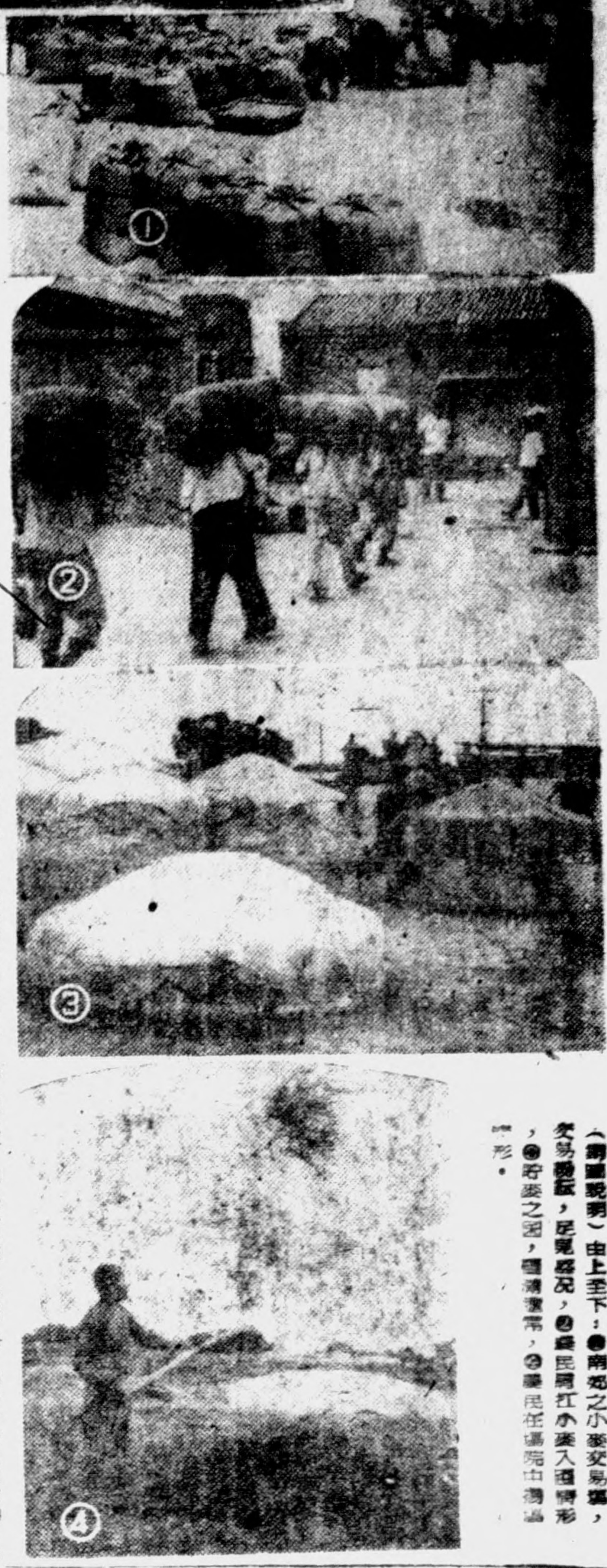

東郊情形

京郊區全郊共劃分二十五地區，計有四百餘村，人口在十三萬以上，除一般菜手工業者等外，大部均以務農爲業，全郊耕地面積約在一萬二千五百餘畝之譜，今年小麥耕種面積有七千餘畝，因爲風調雨順，本年小麥之收穫量每畝約在〇〇公斤，較之往年收穫量約增一倍，故農民無不欣喜異常。北京市政府爲實施收買工作，於小麥登場後，即將開始實行。現東郊區預定收買〇〇至〇〇噸之數，尤於本年之豐收，農民亦頗知協力當局，故均願自動供出，現東郊收買小麥工作在短期間內即可完成，而農民協力政府完遂聖戰之決心，亦表露無遺矣。

四處收買場 當時付款

爲使小麥收買工作之順利進行，以北京市政府東郊辦事處處長爲責任者，聯合新民會東郊辦事處，東郊合作社聯合會，東郊警察分局，以及各鄉保長等，於本月六日上午十時，在合作社會議室舉行東郊區小麥收買委員會，舉凡小麥收買數量，收買日期等諸問題，均經詳細之討論，以期圓滿達成收買工作。又因鑑於以往對於收買手續之繁雜，於農民供出食糧後，不能當時付款，致使農民對政府失去信仰心，現東郊新事處決定設立收買場四處，計西八間房村，蘇家寺，高碑店，及合作社聯合會於農民供出小麥後，立即付款，並配給收據，以備稽查。

設講習會◇組互助班

（五）耕種法改善：實行適當耕種法，將由合作社訓練指導員，實施指導之。

東郊大量增產 增產計劃指導實施 各模範圃科學栽種

東郊區由於合作社之指導下，現已成立三處模範圃，計在第二地區郎家園有蔬菜模範圃一處，以產西紅柿著名京市，產量最豐且收穫期較之一般種植者爲早，此乃合作社配給肥料（肥田粉）試驗之成功，第二處模範圃爲小麥圃，在第二十四地區九龍山，該圃小麥於今春曾得到實省小麥品評會之獎勵。在第二十五地區松公墳設立有雜穀模範圃，實施種子消毒，病蟲害之預防，及水的灌溉，施肥等均由合作社派有專責者擔任之，故該圃雜穀之產量，將比一般之產量爲佳。合作社更爲使東郊大量增產，以資示範，更擬定四點方案：

種子消毒藥劑，使農民對種子之消毒徹底實施。

（三）灌溉設備：增加模範灌溉設備，以資利用水的灌溉。

（四）優良品種：獎勵優良品種之播種以示鼓勵。

農業物資權利 配給廉價品

將來合作社擬辦理一部之廉價配給，如火柴砂糖之類，凡農民持有小麥收買之收據者，即可以收據作爲廉價配給享受證，亦即農民對國家盡到義務，即可享受權利。

郊區大量之增殖，本年度已決定之增產計劃，計分：

（一）施肥之改善：使用綠肥，多用自己肥料。

（二）病蟲害之防預：分發

增產聲中科學種田

①京郊農民多已知灌溉之功效，在努力灌溉中②在已耕耘田地，已知採用科學方法，實行灌溉後之雜穀，生長特別茂盛，並可提前收成，圖中之玉蜀黍業已秀穗，本應在八月底收成而今年在七月底即可收成，且必豐收

臨近京畿之大興縣 大部豐收農民色喜

縣境西部略受風雹之災 農民踴躍供出收買順利

南郊地區的南界是大紅門，由大紅門再往南則是大興縣界，一條沒有盡頭的石道，既清靜而又乾淨，兩旁的湖畔及瓶塘，與天空的一塊塊色，在雜石道稍遠的地方，俱是稻田，一般工作着的農民，相列成行，聽着腰，擔着草帽，所謂「農家樂」段樣還時的工作才是真正的快樂，同時也確是令人羨慕。由大紅門南循，經過八里，遠望前面，綠樹林立，這是南苑，也就是大興縣政府所在地，大興全縣面積約二四八九方華里，北郊南郊，東郊迴繞，西鄰宛平，南鄰安次，共分五區

第一區即南苑鎮，轄二十一村，第二區爲一鎮四鄉，第三區是采育鎮，轄五十五村，第三區，轄七十五村，禮賢鎮爲第一鎮二鄉，黃村是第四區，轄四十五村，青雲鎮是第五區，轄七十二村，編爲一鎮九鄉，共二百六十八村，編五鎮十三鄉。

責任供出量爲〇〇噸 官民合作積極辦理

兩處收貨場 並設督勵班

熱汗浸透了褲腰 浮現着愉快心情

一老農談豐收感想

小麥模範圃成績優良

老農楊耀山含笑說豐年

北郊情形

產量皆奇豐 小麥千餘畝 積極增產獲大效果

南郊情形

耕種面積增加產量加倍 三千餘畝小麥豐收

農民多將菜園改種小麥

宛平縣小麥亦加倍豐收 糧車絡繹於途

西郊情形

小麥雜穀年必豐收

具有兩個特殊優越條件 一般增產無不努力

擬定收買小麥計劃即將開始

種麥訣竅

供出成績優良者 實施特殊配給

（鈴村野生） 場院中打麥情形

經濟

財部重令寧滬各行莊 慎重處置放款業務

倘有投機弊端查實決予嚴懲

金價狂漲 物價激刺

京市經濟局 明日開始售賣

六月份火柴配給

正與食糧公社接洽 請予如數撥發補配

四次配給食糧不足數目

華北食糧公社加強機構 將設各地公社

（華北食糧協會決改組）

上海金融商品 市況持平

北京六月下旬批發物價指數上騰

蘇門答臘之物價與預算

萬利商行 地址
榮記 委託收買
正信商行歡迎委託
大價收買 永盛晉社
放款
花柳
瘰癧
正豐金店
白洋紗
愛齒齒科醫院
日華醫師共同主治
治咳正法
老牧民牌 威士忌酒 北京永和泰洋行 電話分局二五二六
燕中診療所 專科 特備 淋病 花柳 主治
第一號 上海大成藥廠製
大東亞決勝之一律從簡 新記 茶葉莊
電到指導 精美經濟大方 今日開幕典禮
片樂福 強勁 主治
天津市第五區四路四號 若素製藥公司
阿司匹靈 BAYER 拜耳
郵政保險 福壽雙全 華北郵政總局
廢物化學 修理機械
注意
維他賜保命
包治雀斑
上淋白濁丸
破血丹 西鶴仁堂
血清丸
肝胃丹
三多應用膏
救我說話 感謝大康診療院
美容術
肛門專科 電話五局
新成百貨店
壹記商行 重價收買
電局

美術

記明代版畫書籍展覽事（上）

·楊獻谷·

本月三日，雨後早涼。即邀步赴東城，中法漢學研究所，參觀明代版畫書籍，遍覽藏家主傅惜華先生在，爲承指示。得觀明代永樂，正德，嘉靖，萬曆，泰昌，天啟，崇禎，各朝之順序而加研究焉。版畫由中國美術史中最重要之一頁。學者爲不可忽略過去。夫版畫用木。木質纖維，有粗細。故取梨棗。所刻線條圓轉精微亦因之如意。苟取櫻木，粗澀枯燥，勉強奏刀，決非畫意，亦猶朽木不可雕也。嘗考版畫流傳有年款可據者，以敦煌掘出唐懿宗咸通年刻佛像爲中國第一年畢之物，次如文殊普賢，二像，約屬唐末，但無年款可證，又次如曹元忠毗沙門天王像，錢俶陀羅尼經引首佛像，雖宋……

日本戰場畫家

盟邦日本畫家，自戰事爆發之後，即組織「畫家報國會」，從事後方活躍，大量創作激發民心之處展覽，極收良果，而更之活躍，組織寫生團出發，介紹戰地景象，戰壯烈情形，悉入畫中，受國民歡迎，且作品佳者，極動，萬衆仰慕。極爲美譽。年前更舉行「大東亞展」，舉國若狂，爭來參品開幕個畫展之先，且，而得收激勵民心之效，畫家之聖潔使命及偉大工。國人藝術家聞之，有所心。圖上爲三輪氏傑作「被炸圖」，畫面生動偉……

關于「秋辭」

侯少君

「秋辭」一歌，是民國二十九年時，國樂唱片公司出品的流行歌曲唱片，由白光合唱的，歌詞原是日本的一個流行歌曲，後來公司方面打算用這曲子再作……

唐代刻磚之一

仇英新考

科學

本月日蝕

華北觀象台預測各都市終始時間

徵求各方觀察結果

科學家之危險生活

海底間諜 潛水艇之眞相

各種潛水艇沉浮司庫槽

日本潛水艇之雄姿

利用科學 促進小麥增收

林鴻模

人造肥料功效神速

應針對中國土壤加以研究

貢法臆談

予向

採蓮曲

新曲

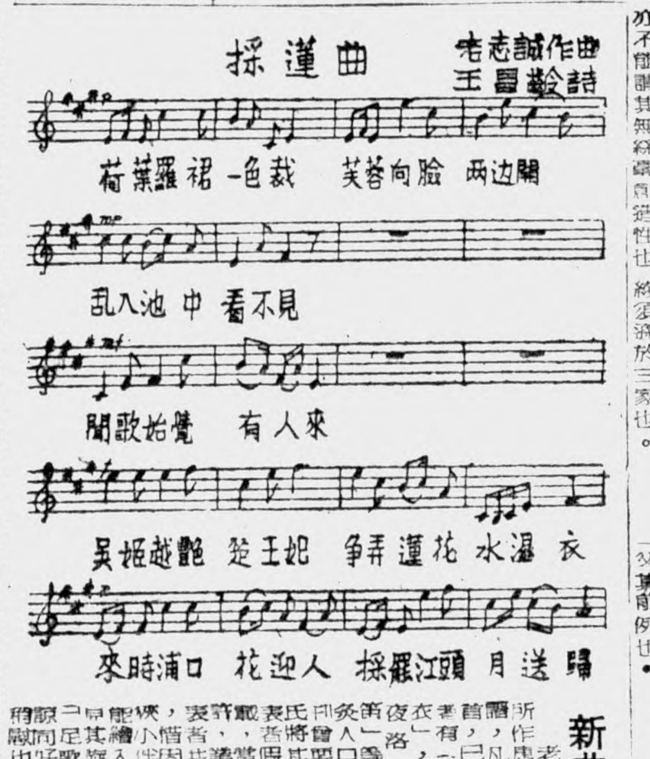

大觀

妙語解頤

古代米價

老店隨筆

民初流行口號「法律顧問林行規」

陸軍部五樓長日 欲泯除官民界限

著香室詩話

飛人機

九迴腸

寫實小說 叔敗 光匯

國立北京大學招生

南堂學校

上海震旦大學北京招生考試

肺癆吐血專藥

萬里鞋店

遠東飯店

萬家時

痔漏

遺精早洩 全鹿丸

白氏醫院 肛門病

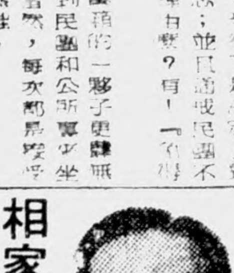

花柳科 李

宋元愷

建國興亞烈士名垂史冊
新民會殉職職員追悼會
明日在懷仁堂舉行
王兼會長決親臨主祭

以完成國民組織，團結東亞民族爲目標之國民組織指導體的新民會，自於民國二十六年誕生於萬方多難，兵馬倥偬之際，由攜鋒蹈刃，收拾殘破，翼贊政府施政，漸而隨時勢之進展，確立其指導性格，領導國民實踐新運，其間各級總會職員同志，因努力推進會務致力革新工作，以及協力政府施策，因而殉職者先後共達六百餘名之多，悲壯激烈，堪稱爲建國興亞之烈士，茲該會爲追悼在天之靈，決定於明日（十五日）午後三時假中南海懷仁堂舉行殉職職員追悼會，屆時除東請中日各機關長官參加，各直轄總會職員來京及其遺族均參與祭典外，王兼會長決親臨主祭，喩熙傑副會長，岩松最高顧問陪祭，廣播協會並擬廣播大會實況，亦準備前往中繼云。茲錄追悼會儀式如次：

一，全體入席（一般來賓，遺族家屬代表，各區總會代表，各團體代表，會務職員）二，奏樂，三，貴賓入席，（樂止）四，全體肅立向英靈行最敬禮，五，致辭，副會長，六，樂備入場（中日僧侶）七，導師入場，八，誦經（誦經畢），九，奏樂，十，導師獻香（樂止）十一，主祭進位（會長）十二，陪祭進位，副會長，最高顧問，十三，行三獻禮，1獻爵，2獻花，3獻香，十四，讀祭文，會長，最高顧問，十五，致悼詞，華北政務委員會代表，軍方面代表，大使館代表，十六，遺族家屬代表獻香，十七，各直轄總會代表獻香，十八，中央總會全體會務職員代表獻香，十九，1事務總長，2中央總會顧問，二十，一般來賓獻香，二十一，僧侶退場，二十二，致謝詞，事務總長，二十三，來賓退席，二十四，全體退席，二十五，禮成。

各界贈送輓聯花圈

該追悼會，連日來收到各方之輓聯花圈等祭品頗夥，茲將各方之所送輓幛錄聯誌之如次：

余晉龢輓 求民復革新推進艱難殷碧血 作人望矜式大家感烈獻英靈

杜錫鈞輓 爲國宣勞勳昭四海 以身殉職譽垂千秋

王　蔭輓 節義炳忠貞浩氣常存昭日月 新政荷艱鉅英靈不泯貫山河

冷家驥輓 毅魄英魂永昭霄漢 精誠悃赤敵愾壯懷

吳贊周輓 壯志未申成仁成義 英靈永耋來歆來格

劉玉書輓 車書遠同，吾芓契結，敢議有方，能仁斯得，嘉獻永在

本市繼續募集廢銅
市民應盡力獻納
月底完成規定數量

大東亞戰爭，已邁入決戰階段，最後勝利之來臨，有待東亞全民族人物總力之發揮，爲達成後方基地使命，本北京市政府，前奉政委會令北政務委員會代表，以協力戰爭，經府督飭所屬向本市各商民，以及公務員等積極努力收集今已收得五十七萬餘斤，但比較預定數量，仍差二十餘萬斤，於日前召集各委員，以及各區區長，各警察分局長等，開會討論，決定各區繼續努力，務於本月月底完成預定數量，並曉諭商民，勿以平均每戶二斤爲辭，而不繼續獻納，均應表示我華北民衆參戰之熱誠，克盡後方基地之使命，而努力獻銅，早日完成大東亞戰爭。

青少年團隊長訓練
十六日開始

新民青少年統監部，爲強力展開青少年運動，確立參戰體制，團員訓練爲當前急務，該部繼去年青少年團分團長，及大隊長等之幹部訓練成果，本年度更依既計定劃於暑期中舉行，青少年團中隊長級分隊長級短期訓練定

高中暑訓實施終結
今後更應長期訓練
教育局長孫世慶談話

【特訊】京市高中暑期訓練，現已實施終結，定於今晨在東單練兵場舉行大檢閱，本報記者特往訪北京市教育局長孫世慶（見圖），蒙發表談話如次：

青年爲國家之中堅，國家之盛衰，會須自青年訓練入手，過去我國青年實缺乏強烈之訓練，近年雖提倡體育，振興德育，但對於青年的統一訓練，始終缺乏深刻之認識，故此次暑期訓練，實具有極大的意義，而得有良好之成績，此點實堪吾人欣慰者，再者，所謂青年訓練，縮短暑期僅爲積極之訓練時期，今後青年應無時不在訓練，蓋青年之強弱，關繫國家之強弱，當此非常時期，得以訓練青年，實爲中國前途設想，故對暑訓，本人實抱有極大之期待，僅略抒所懷，以期共勉。

警察局 禁止幼童 下河游泳

【中華社】京市警察局游伯麟局長，鑒於近日四郊各處及護城河水高漲，無知幼童多喜下河游嬉，或在河畔捉捕蜻蜓，稍一不愼，即有滅頂之虞，茲爲保全幼童生命起見，特於昨日通令所屬長警隨時查禁，其有不服規勸者，准傳其家長法辦云。

本報代收獻機金
昨向日軍部獻納
共計二千二百五十二元

河北省香河縣合作社，及北京市民顧公度，爲協力大東亞戰爭，以盡後方國民任務起見，於日前自動獻納軍用機金，計香河縣合作社二千〇五十二元，顧公度二百元，送交本報事業局轉爲呈獻，本報特於昨日派員送呈日華北派遣軍司令部獻納云。

徵募北京市市歌
籌備會議
明晨在市府舉行

北京市政府與新民會京市總會，爲發揚北京市文化精神，及昂揚市民在決戰體制下情緒，合力主辦徵募北京市市歌，在政委會情報局，華北宣傳聯盟，廣播協會，東亞新報，華北新報後援之下，定於明日（十五）上午十一時，在市政府西花廳，舉行籌備會議。

京市高中暑期訓練
今晨在東單大檢閱
劉玉書市長將親蒞致詞
孫世慶胡漢翔主持檢閱

北京市高中學生暑期訓練，自上月二十九日展開以來，在中央訓練班教導之下，成績極爲良好，教育局孫世慶局長，市總會胡漢翔部長，均曾親蒞各校視察，該項暑訓參加學生共六千四百四十餘人，受訓學校共四十五單位，現已實施終結，定於今日（十四日）上午九時，在東單練兵場舉行大檢閱，由教育局孫局長擔任檢閱官，對與訓練分列各項目一一檢閱，並請敵育總監部士濃督辦，新民會喩熙傑副會長及各有關長官來賓蒞場觀禮，北京市長劉玉書亦將蒞臨致詞，參加各校男生均持木槍，女生徒手，屆時新民會北京市總會事務部長胡漢翔亦親蒞主持云。

受訓生六千餘
分爲十八大隊

關於本次檢閱，參加三十四單位，其他十一校均在本校舉行檢閱式，受訓生六千餘人，共分十八大隊，五十四中隊，茲將各大隊隊長及參加學校錄次：

第一大隊，隊長趙允迪（包括市立師範，市立一中）

第二大隊，隊長金德耀（包括市立高中）

第三大隊，隊長劉冠軍（包括市立四中，市立五中）

第四大隊，隊長楊鴻景（包括市立高工，市立六中）

第五大隊，隊長劉　銓（包括市立八中）

第六大隊，隊長劉寶珍（包括市立八中）

第七大隊，隊長黃　建（包括市立九中）

第八大隊，隊長楊鑫庭（包括輔仁附中，中大附中）

第九大隊，隊長周壽元（包括大同中學，大中中學）

第十大隊，隊長王梓固（包括北方中學，平民中學）

第十一大隊，隊長閻華堂（包括志成中學）

第十二大隊，隊長周春鴻（包括藝文，四存，弘達）

第十三大隊，隊長宋啟明（包括女一中，師範）

第十四大隊，隊長關靜忱（包括女二中，女三中）

第十五大隊，隊長兪靖梅（包括女四中，女六中）

第十六大隊，隊長陳曼華（包括女五中，北方女中）

第十七大隊，隊長杜怡馨（包括慕貞，光華，志成）

第十八大隊，隊長丁琤琤（包括輔仁，華光，育華）

以上第一至十二大隊爲男生隊，十三至十八大隊爲女生隊，中隊長由教練官擔任，如不足時，由體育教員補充之。

先天道西城分會 協力防疫

先天道總會，西城分會會長劉慶森，在江總會長領導下辦理慈善事業，不遺餘力，近該會施診所，爲協力防疫工作，設防疫注射站兩處，在鑼才胡同北靈街四號，及翠花橫街一號。

山西桐旭醫專 在幷招新生
張嘉琳繼任校長

山西省立桐專醫專，爲北大醫學院外華北唯一醫學學府，校長王譔氏，因實餘山西省長，現改由前該省府秘書長張嘉琳氏充任，已於日前到校視事，積極辦理招生事宜，本年預定招考醫學及藥學兩科新生共六十名，男女生兼收，惟考試地點均在太原本校一處舉行，不委在京設招，京津一帶高中畢業生有志醫學或藥學者，均可逕赴太原應試，試期爲本月二十，二十一兩日，報名者尙屬踴躍云。

津高中學生暑訓 明日總檢閱

【本報天津電】津市高中以上學校學生暑期訓練自本月一日起，於各校分別實施以來，連日情形極爲良好，茲以學術兩科行將訓練期滿，遂定於十五日上午十時在第六區市立第二體育場舉行總檢閱式，屆時各長官均將出席，並於十四日上午九時舉行預習云。

虛報戶口冒領配給品
一市民被罰
戶口不符者應自動呈請撤銷

京市經濟局，以本市歷次市民配給，多有虛報戶口，希圖多得配給品者，該局以此種行爲，不惟妨害公衆利益，且有礙民需物資之調整，以求配給物品之平均分配，又經當局爲防止此種弊端，在戒辦法公佈之前，姑先將該戶最近一次購領權，予以停止，以示懲戒。日前該局曾查獲內六區玉石井七號住戶吳子壽，實際人口五人，虛報至十三口，並冒領十三口配給，經調查屬實，因係初犯，且在該局處凡多報人口，冒領配給者，均於半月內自動呈請撤銷，否則一經查出，決取消其永久之市民配給資格。

華交採用女社員
鐵路學院畢業女生
即派赴各路局服務

華北交通公司，爲節省人的資源，提倡女子職業起見，曾在四月在北京創設鐵路學院，其第一期學生一百零四名，三個月之基礎教育，受業期滿，明日（十五日）即行畢業，當此次畢業之女生，即將派至該公司及各鐵路局服務，以養成中國青年女社員輸送戰士云。

社會一角
盛而復衰的冰棍販
原料昂貴售價高漲銷路大減
文：吳冕　圖：小泉

「冰棍敗火——」這是近幾年來每到夏天，時時送入耳鼓的叫賣聲。自從友邦日本發明冰棍後，傳到北京，或爲近年以來北京市內的一種新興事業。最初是友邦人和朝鮮人專營的營業，後來漸次普遍，華人乃涂入此中，此去彼來於雜貨店都兼營，因爲這是一種容易獲利的商業，最初，一架機器不過數百元，經過一個夏季的經營，不但可以把設備的資本賺回來，還可有很大盈餘。因此，普遍於全市，城內城外大街小巷幾乎無處無有冰棍商店。同時每一個冰棍商店各擁有十幾個或數十個街頭小販，於是「冰棍敗火」的叫賣聲，遂遍佈全市，冷食店，甚至，入門在滿身大汗，如雨的夏天裏，五內如焚，是一種容易獲利的商業，「熱」的問題，想不出辦法來解決，但是一根冰棍下去，立刻暑氣全消，還有涼爽，確有「敗火」的功效，較比大嚼「冰核」高出百倍了。

可惜今年白糖缺乏，價格昂貴，何況它更是不但價昂而且難得，這都是製造冰棍不可缺少的東西。因此，冰棍，質的還不如，小巷裏，絡繹不斷的來往在大街上，他們一冰棍小販，手推着小車，做了當幾十根冰棍，油者一元）冰棍，店既已大減，銷路方面亦已銳減，而街頭的冰棍小販，也目前售價是每根五角，勢不能的「冰棍敗火」聲，今年則顯著的稀少，成爲「舊極必衰」的現象。

廣寧伯街槍殺三命案
兇手薛達山等被捕
陳李夫婦行爲不檢同遭殺身禍
兇犯三名已解法院日內即判罪

（圖上正犯薛達山，中爲被害之女主角李宜誠，下爲被害之男主角陳國憲）

【本報特訊】本市西城廣寧伯街二十七號住戶陳國憲，與其妻李宜誠，在去年七月十三日被匪槍殺，同時並擊斃警長德寶，槍傷警官胡明順，警士陳壽，此案發生後，曾轟動東市，內二分局長丁鼎華，督飭全體員警偵查，於該事之次日，將正犯薛達山等捕獲，此案正犯薛達山，蘇長安，王玉學三人，由警察局轉解地方法院，案情業已大白，正犯即將判罪，兹將偵查情形披露如下：

死者陳國憲 是富商後裔

陳國憲現年二十七歲，廣東人，伊父在銀行界佔有相當地位，曾創辦天津富華號，財產豐富，嗣在和平門內細瓦廠居住，後因家道中落，將房屋典賣，乃與李宜誠之母秦氏，與李宜誠之姑姪陳淑，與之同居，陳淑曾在廣播電台充任播音員，嗣又就職於電台放送科，姊弟二人生活有着，國憲油頭粉面，整日專務近女性，經常不惜以金錢，品行不端，將其革除，後陳在市任人事科科員之職

李宜誠擅歌舞 交際場中著名

陳妻李宜誠，爲京市著名交際花，幼嗜皮簧，八歲能歌，十二歲登台，宜誠工青衣花衫，當年在哈爾飛戲院時常露演，捧者極多，宜誠父母早亡，跟隨寡姆李程氏度日，以貌美多姿，擅長歌舞自現身舞台後，而風頭極健，李宜誠大名，交際場中無人不知。

陳李互相愛慕 參加集團婚禮

李宜誠常往娛樂場中逗留，交男友頗多，其中有李…

宜誠孤嬋難守，時至日久生厭，二人不和宣告離散，陳國憲在西單邱祖胡同安態院中租房姘度，初時尙稱和好，惟與蘇長安（高陽人，二十一歲，住流璃廠二四七號）王某，住長安院譜看成爲名，贈防蹤情人，以飽李某之後，有馬士林者，又名志丹，少年英俊，雙方認識後，兩相愛慕，旋即同居，惟李心繫一處，又見陳國憲可愛，復行結識，陳爲猥褻老手，恐宜誠再嫁他急，遂提議於前年十月十日參加京市集團結婚，以免再發生其他問題，時二人感情已至沸點，宜誠乃毅然拋棄馬志丹，遂與陳國憲正式結婚。

舊情難捨
小金媽傳書遞柬

陳李婚後，即在廣寧伯街二十七號後院僱房居住，同院住有權好房東及錢姓房客，宜誠再作馮婦，年已二十六歲，雖已嫁陳爲妻，而舊情難捨，仍不斷命小金媽（即金增氏女僕）暗向馬志丹李紹武傳書遞柬，彼此談情，此種情形不但陳之家人有所知覺，而外間亦多談論。

不滿陳李結合
薛達山等三人

東四牌樓六條流水溝二十五號住有薛達山者，年二十七歲，山東潮城縣人，在中央廣播電台任技術員，與陳國憲爲同事，聞得陳李結婚，街談巷議，且陳李行爲不當，令人不滿，旋又聽到陳或應出售硬木傢俱多件，得有四萬餘元鉅款，購置地之訊，因而妒忌，乃與友人蘇長安（高陽人，二十一歲，住琉璃廠二四七號），王學增（山東萊蕪人，三十六

持槍至陳寓所 謀殺人以洩忿

陳寓所，謀殺人以洩忿，胖子者，名喚紹武，又稱景誠，住流水溝二十五號）等蘇從時興宜誠感情最洽，後商議，組織一團體，並由新吳兆敏手中購得自來得手槍兩處中彈，當即斃命。一支，子彈四十粒，共洋五百元。

槍聲響處 夫婦雙亡

陳夫婦聞得槍聲，運疑，並被薛達山等，次日下午三時，年約三十，因宜李將遺棄死，在所不惜，李宜誠見事不妙，跪地求饒不已，薛等心意已決，目的，當向陳夫妻鳴槍射擊，槍聲四響，遭中要部…

本報西城南城營業所
免費爲市民注射
昨日注射者七十二人

本報協力防疫工作，敦聘志願醫院院長判志韶，擔任注射，運日注射成績，極爲良好，市民以消毒手續完全，紛往注射，昨日本社注射十八人，南城營業所注射五十四人，共計注射七十二人，本社注射人員，全體移往西城營業所，每日仍由上午九時起與南城營業所同時代市民注射云。

本報主辦 四 夏季衛生座談會

夏季衛生知識

司會 報紙今後對此，亦必儘量切實宣傳，促使市民普遍注意。

夏季 阮軼塵 對於衛生的宣傳實極重要，因爲衛生當局每年當夏季，對防疫工作，必全力以赴，成績均極優越，大半市民對此亦均能接受並協力，但一部市民對此尙無相當之認識，如在實際工作之外，更多予以宣傳，即其成績更堪期待矣，如舉行座談會，講演會等，更合事實之需要，希望報紙今後多着重於衛生知識之發揮，以指導市民道進於健康之途。

司會 是的，各位對於報紙的勉勵和期待，眞使我們感激，我們益認識了我們今後只有以努力來回答諸位的盛意了。現在我們來談第三個話題：「夏季衛生的知識」，吳會長先發表意見罷。

吳清源 是的，衛生防疫的事項，作爲一件事，使市民了解衛生又爲一件事，

灌輸市民衛生知識
認識衛生防疫事業的重要性

吳清源 在夏季的衛生上，宜注意清潔，留心飲食，起居，調劑精神，本人的生活無論多夏，向遵守此信條，已經有二十餘年沒生過病，在自來水中可以五十分鐘不死，在溫溫水中能生二十四小時，乾燥處一時即死亡。已有很好的實驗，即「毒將霍亂」、「痢疾，可用十滴水，則不相宜，過多反能中毒，再有吸食鴉片者，」等是。

吳會長談霍亂菌 吳會長談夏季病的治療，夏季傳染病發生時，多數用之，其實十滴水雖有停止吐瀉的功用，但能在胃腸內…

阮軼塵 吳會長的身體健康，我們是知道的，所舉的季衛生，首須注重飲食物之清潔，水之潔淨與污物之處理，也應是人們生活應遵守的信條，夏季傳染病之病原菌，對高溫及乾燥之抵抗力小，而對低溫及濕潤之抵抗力大，這種菌類在低溫及濕潤的環境中，特別在不潔

幾種傳染病

司會 細菌之生活情形，實是在夏季衛生中應有之知識，現在仍請

速找醫生治療

阮軼塵 在夏季治病痛是要極端小心的，最好是要速找醫生治

社會瑣聞

開燈不愼 學徒電斃 外五區三段界，和平門外蟠竹芯胡同六十五號，天興麻皮局，學徒尹長立，廿五歲，於前日下雨之際，伊赴廚房開電門，該電門因陰雨滋電，尹長立竟致誤觸電流，立即身死，經人發覺報告該管警署，

精神病發 刎頸身死 前門外李鐵拐斜街同益軒羊肉館，伙計趙寶亮，住廣安門內牛街西南，壽刈胡同三十三號，罹患精神病，時發時愈，於五月一日伊在櫃上工作之際，因病發將手指用菜刀切落之個，經

紅顏薄命 厭倦風塵 豐台特區分所管陽街

幼童失足 墜井命篤 右安門內東高廟二十一

藝壇

▲畫紋女畫家，攻工筆花鳥，年前患得乃從事學於朱老私淑學而且近兩年來之作品，…

講演

邢振鐸 經濟局長邢振鐸，定今日十九時四十分，在電台以「戰時體制下，關於京市物價之問題」爲題，作廣播講演。

佟世俊 北京市衛生局據此次實施街頭檢閱注射之意義，於昨日下午七時二十分，由防疫股長佟世俊，以「街頭檢閱注射之意義」爲題，在廣播電台廣播講演。

綏署宣導訓練所學員
昨晨舉行畢業禮
日內即派赴各部隊服務

綏靖總署宣導訓練所，自成立以來，迭次選拔綏靖軍幹部到所訓練，現在第四期學生五十七名，業已教育期滿，於昨（十三日）日上午十時在萬壽山青龍橋該所舉行畢業典禮，綏署杜錫鈞督辦暨署長各局局長，軍事顧問部本多顧問，上野顧問，教署王謨督辦，黃南鵬督辦，兵司令等均參加，行禮如儀後，杜錫鈞督辦，本多顧問，王謨督辦，上野顧問，暨首三局長等均有剴切致詞，各學員等日內即行分發服務於各部隊，對於綏靖前途，將益有裨強之發展云。

薛倉逞兇 警長斃命

是日下午五時許，陳國憲伯而二友人返家，候命兌役開門，將陳叩入，對役稍遲出門，秘告主人同來二友，家來三人，有手槍，請代爲報警，奔馬幸薛山之擾…將門，撲入院內，身撈巴將傢具部，彼成，薛時催逼，將陳之二友調到，佳二友已然逃逸出去，薛等二次入院，將廚役捆綁，遇入屋中，復命王學增巡風，喝令蘇長安將陳某夫婦捆綁，陳屏我們郭是老同事，我們將事做錯，請寬恕原諒，並請求寬放，薛達山聲稱，俗說話間蘇長安忽向外聞有警察開入，薛即持鎗走出屋外，連向警士開槍，一彈擊中醫士陳壽退部，彈一彈射中警官胡明順右腕，長楊德貴警勇上前捕兒，薛…

警探動員 緝捕兇犯

此案發生後，內二區分局長丁鼎華，與首席局員田秀林，督導法三任張同，督員官長曹秘任鑑識地點查看，將傷者送往醫家醫院救治，澤莫被傷並，檢驗後，由陳褚氏備棺抬埋，警長德貴，督暨宙迎…，除田分局長緊督全盤公祭外，並由警局從優厚卹，至兇犯升面，乃集中全力，向各方偵查，研究結果，以陳國憲重下甚得有多金，致引外人注意，李宜誠行爲不撿，情人甚多，難免有爭風吃醋，此案之發生，不出財色兩道。

三匪潛逃 均被捕獲

復據報匪役甲樞線所供，兇犯來時，自稱事近，身長面圓，案發時系，旋又查得中央廣播電台有技術員薛達山者，又名薛達山，與眼匪入手槍相似，詢問電台方面，則稱薛某於七月十二日請假十四日又行翻勸，以供問在由此入手偵查，探知薛達山住東四六條流水溝二十五號，即派警將薛山拘獲，王德山，警長劉某，廖某潛逃，住在查，兇器某…

中南海內 起出兇器

【本報訊】據審訊犯，供稱前傷後伍凶年，乃以偽國船塢旁石縫中將兇器手槍一枝，子彈二十七粒，運同誣跡等一併起獲，捕獲吳兆敏到案審訊，手槍之來源係由伊所置，某後偵知蘇犯蘇長安由北京郭於永安路開書鋪四號與之結，中逃往天津南公莊一帶。即遴派警探遠捕拿，復查出王學增由北京縣米倉運或現匿藏不發，兵遭逃在通縣者伏，立即於日前將逃匿三王…，所供並大致相同。

已解法院 即將判罪

據以上各情，茲將供詞彙集，該匪等均已繫不諱，其中別有背景，當局爲慎重起見，故對此特別審訊，經數月之久，案已大白，解送地方法院依法處理，日內薛等即可定罪云。

牧民忠告
多方敬撰

天所畀人以…責者，…自裕，…之不及也，…衣之。斯不負天畀之責矣…

戲劇

▲李碧霞，十五日在華樂合演全部…

▲趙鸞秋，鄭叔良，下週在中和演…

筆彈
李宜誠死於「新」字

世道日衰，人心不古，傷風敗俗之事，有觸目皆是，不可以數。回想十五年前，一般青年，口口不離「新」字…

今天

▲工務總署土木工程專科學校畢業典禮，上午十一時在該校大禮堂舉行。

▲中華航空公司在東單同和洋行內舉辦模型展覽會，本日爲第四日。

出版介紹

▲華北事情介紹所刊行之「決戰下華北之相貌」一巳出版。東亞交通公社各地事務所代售，每冊二元，其內容如下：一，華北經濟之國防重要性，二，華北經濟重要性政治重要性…

▲華北商工雜誌，五六七月號合刊業於日前出版，內容豐富，定價每冊二元，本市各報販均有代售。

社會服務

本報施送暑藥

本報代收捐款

廣告：華北安清道義總會通啓　遺產聲明　華北食糧公社啓事　北京日華法律局通告　局址　北京日華法律局　政務會工務總署通告　頌揚德政　律師張鳳文代　兌業共同聲明　兌業聲明　大香賓館旅店啓事　緊要聲明　高崇啓緊要聲明　聲明　聲明　產聲明　遺產聲明　置產　脫離　離婚　離婚意見　遺失契紙　聲明作廢　遺失聲明　招女練習生　北京事業所　招募鐵工匠　徵婚　徵婚　催　遺　遺失　失　聲明　遺失聲明　聲明　遺失聲明　聲明子孫　新業主同啓